imprescindibles

CLUB DE VACACIONES

NÚMERO 4 - ABRIL 2018

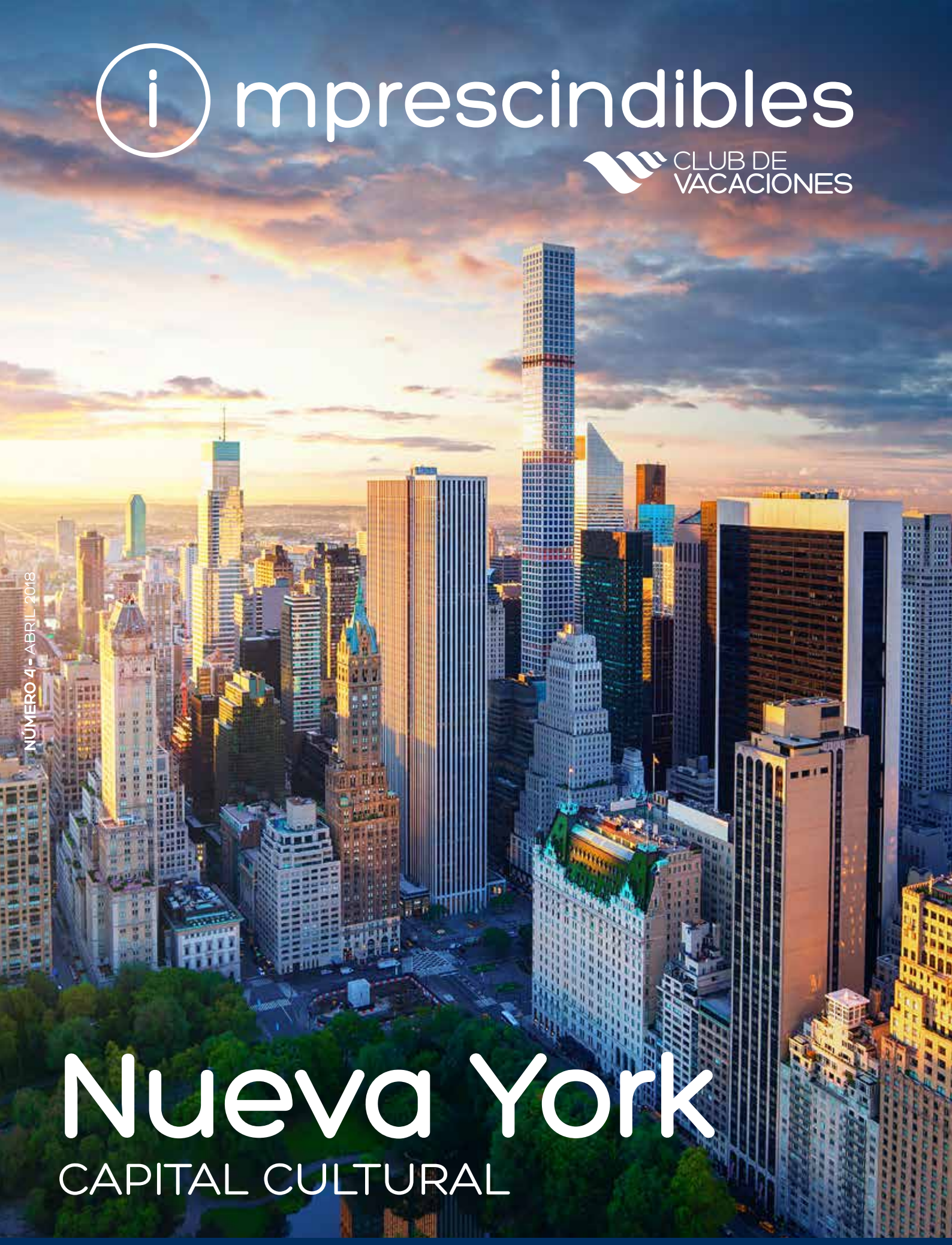

Nueva York

CAPITAL CULTURAL

Nueva York cultural | **Club de Vacaciones Huelva 2017** | **Te recomendamos** | **Escapadas** | **Ruta por:** La Rioja, Galicia, Extremadura y Castilla y León | **Alemania,** patrimonio histórico | **Andalucía:** Cádiz, experiencias que dejan huella | **Grecia clásica,** encrucijada entre culturas

26 Te recomendamos
Destinos para los más...
6 Nueva York cosmopolita
28 Alemania, patrimonio histórico
20 Escápate
12 C. y León
14 Extremadura
16 Galicia
18 La Rioja
4 Club de Vacaciones Huelva 2017
22 Cádiz, experiencias que dejan huella
32 Grecia clásica

Bienvenidos a este nuevo número de imprescindibles de Club de Vacaciones. A lo largo de estas páginas podréis encontrar algunas de las propuestas para la primavera y el verano de 2018.

¿Aún no sabes dónde viajar? Siéntate, acomódate y piérdete entre los diferentes reportajes que te hemos preparado: Nueva York, Alemania, Grecia, rutas por Castilla y León, Extremadura, Galicia, La Rioja, Andalucía… y un largo etcétera de destinos pensados exclusivamente para ti.

En Club de Vacaciones trabajamos a diario para ofrecerte la mejor selección de destinos y así devolverte la confianza que depositas en nosotros cada vez que nos confías algo tan valioso como tu tiempo libre y tus ilusiones por viajar y descubrir cada rincón del mundo.

Nuestro trabajo y esfuerzo es nuestro agradecimiento por confiar en Club de Vacaciones.

José Antonio de la Torre
Director

CLUB DE VACACIONES

HUELVA Y EL 525 ANIVERSARIO DEL DESCUBRIMIENTO DE AMÉRICA

Muelle de las carabelas

El pasado mes de octubre de 2017, tras el éxito de la primera edición con la representación del musical "El Rey León" en el Teatro Lope de Vega en Madrid, se celebró la segunda edición del Día del Mayor en la provincia de **Huelva**. Fue un viaje muy especial ya que la provincia celebraba la efeméride del **525 aniversario del Descubrimiento de América** y la **capitalidad gastronómica** de 2017 de la ciudad de Huelva.

Los participantes pudieron disfrutar de las playas, de los mejores hoteles de la zona, e interesantes visitas y excursiones a los lugares de mayor interés turístico e histórico de la provincia.

Para comenzar, Club de Vacaciones preparó un acto de bienvenida, celebrado en el **Parque Botánico José Celestino Mutis**, un espacio natural con flora procedente de los cinco continentes. En una de las aulas, se hizo una presentación del programa y un breve resumen de lo que serían los próximos días en la provincia de Huelva. Después de un breve paseo por la ciudad, miembros del consistorio recibieron a los asistentes para darles la bienvenida y una breve explicación sobre la conocida **Casa Colón**, para más tarde disfrutar de unas tapas en uno de los restaurantes más conocidos de Huelva, con el fin de conocer de primera mano la gastronomía de la capital gastronómica de 2017.

La visita teatralizada a los **Lugares Colombinos** se realizó por el personaje de Cristóbal Colón y los asistentes pudieron conocer **El Monasterio de Santa María de la Rábida**, un monasterio franciscano del siglo XV en el que Cristóbal Colón se hospedó antes de

partir hacia su viaje a América. El **Muelle de las Carabelas**, donde el personaje mostró las reproducciones de las tres embarcaciones con las que zarpó hacia el Nuevo Mundo, y la **Iglesia de San Jorge**, una obra de estilo gótico-mudéjar y construido por los Condes de Miranda en el siglo XV sobre una edificación del siglo XIV. La iglesia fue testigo de varios acontecimientos relevantes como el reclutamiento de los marinos palermos en el año 1492.

El momento más emocionante fue, sin duda, cuando se visitó la **Aldea de El Rocío**. Un grupo de tamborileros dieron la bienvenida a los participantes, acompañándolos durante la visita y realizando una simulación de la última etapa de la procesión de la Semana Santa en la aldea.

Una vez realizada la simulación y después de una explicación de lo que representa la "Fiesta de El Rocío", se realizó una **ofrenda floral**. Fue el momento más mágico del viaje y en el que muchos de los asistentes se emocionaron y vivieron una experiencia irrepetible e inolvidable. La ermita de El Rocío abrió sus puertas exclusivamente para Club de Vacaciones, mientras un coro de la ciudad de Huelva amenizaba con sus canciones, como la famosa **"Salve Rociera"**, el momento de la ofrenda floral.

Al finalizar la visita a la aldea, se continuó hacia el municipio onubense de **Bollullos Par del Condado**, donde se visitó el Centro de Interpretación del Vino junto con una bodega de la localidad. Durante una cata de vinos, se explicó el sistema de elaboración y degustación de los caldos. Poco después se pudo disfrutar de un **almuerzo en un prestigioso y conocido restaurante** del municipio, donde después de la fabulosa comida, se amenizó la tarde con música en vivo y baile.

Estas son sólo algunas de las muchas experiencias que vivieron los asistentes el pasado año.

No pierdas la oportunidad de disfrutar de otra experiencia única de Club de Vacaciones **el próximo mes de octubre**, donde podremos conocer otra maravillosa región de España, su historia, patrimonio, hospitalaria gente, gastronomía y vivir recuerdos inolvidables.

El Rocío (Huelva)

Manhattan

GRANDES VIAJES
NUEVA YORK
COSMOPOLITA

Nueva York es **la ciudad más poblada de los Estados Unidos** y la segunda mayor concentración urbana del continente americano. En los últimos años se ha convertido en el principal centro del comercio y de las finanzas, siendo la **capital cultural más importante del mundo**, ofreciendo un gran número de actividades y espectáculos para todos los gustos y visitas a los monumentos y lugares más emblemáticos, muchos de ellos conocidos mundialmente.

Estatua de la Libertad

Fue un **regalo de Francia en 1886** para conmemorar el centenario de la Declaración de Independencia de los Estados Unidos y como un **signo de amistad entre los dos países**. Uno de los pies de la estatua pisa unas cadenas representando la superación de la esclavitud y fue colocada mirando hacia el este, en dirección a Francia. Desde 1984 es considerada **Patrimonio de la Humanidad** por la UNESCO. Desde su inauguración, la estatua era lo primero que veían los inmigrantes europeos al llegar a Estados Unidos.

Manhattan

Es uno de los cinco distritos que forman la ciudad de Nueva York y es una **isla situada en la desembocadura del río Hudson**. Con más de 21 km. de largo y más de 3 km. de ancho, cuenta con el principal distrito financiero de la ciudad y **la mayor concentración de rascacielos**. Mahattan es tan conocido que mucha gente cree que se trata de la propia ciudad de Nueva York, sin contar el resto de sus distritos. **En pleno corazón de la isla** se encuentra el enorme parque urbano **Central Park**. En él se pueden encontrar lagos artificiales, cascadas, lagunas, monumentos, praderas para realizar diferentes actividades e incluso el famoso Zoo de Central Park.

El parque ha sido escenario de cientos de películas y series, por lo que pasear por el parque se convierte en un constante *deja vú*.

Bordeando Central Park, y extendiéndose hasta el río Harlem, se encuentra la **Quinta Avenida.** Se trata de la avenida más importante de Manhattan y está repleta de apartamentos de lujo, mansiones históricas y las tiendas y comercios más exclusivos. Posee numerosos puntos de interés como la **Catedral de San Patricio**, la biblioteca pública, el Empire State Building, el Rockefeller Center, el famoso Metropolitan Museum o el Museo Americano de Historia Natural. En una de las intersecciones de esta famosa avenida, con sus más de 100 plantas se encuentra el rascacielos más famoso de Manhattan, el **Empire State Building,** que fue el edificio más alto del mundo durante 40 años. En las plantas 86 y 102 se encuentran dos observatorios desde donde es posible disfrutar de unas espectaculares vistas de la ciudad. Todas las noches, las últimas 31 plantas superiores se iluminan de diferentes colores representando importantes acontecimientos, fechas señaladas o conmemoraciones.

El verdadero espectáculo de luces nocturno de toda la ciudad se encuentra en la famosa intersección entre la Avenida Broadway y la Sépima Avenida, conocida como **Times Square.** Durante los últimos años se ha convertido en un icono mundial y símbolo de la ciudad, famoso por su animación, grandes carteles publicitarios lumino-

sos y repleto de restaurantes, teatros, oferta comercial y museos.

Pensar en **Broadway** es pensar en Nueva York. Se trata de una famosa avenida que atraviesa la plaza de Times Square. Alrededor de la conocida avenida, encontramos el llamado "Circuito Broadway", famoso por sus grandes espectáculos musicales. El circuito lo integran 39 teatros, de los cuales solamente 6 se encuentran en la avenida del mismo nombre. El distrito se ha convertido en uno de los puntos turísticos más importantes de toda la ciudad.

Chinatown cuenta con una importante población de inmigrantes chinos. Son muchas las industrias que decidieron instalarse allí, como por ejemplo la industria de la moda, además de un gran número de restaurantes y bazares chinos, que siguen siendo uno de los grandes reclamos para los turistas.

Little Italy (Pequeña Italia) es otro de los barrios de Manhattan que genera gran atracción de turistas. Llamada así por haber estado poblada en sus orígenes por gran cantidad de inmigrantes italianos. Este pintoresco barrio cuenta actualmente con un gran número de restaurantes de comida típica italiana y en el que se siguen celebrando cada año las festividades más tradicionales.

La fama del **SoHo** (Sur de la calle Houston) está relacionada con el urbanismo y el arte. Este barrio alberga varias decenas de edifi-

cios de hierro fundido, siendo un lugar pionero en el mundo en utilizar la "arquitectura del hierro". También es famoso por haber acogido a una gran comunidad de artistas desde 1970. En los últimos años, es más conocido por sus glamurosas tiendas que ya duplican a las galerías de arte.

Queens

Situado en la zona este de la ciudad, Queens es el distrito más grande y **con más diversidad de etnias del mundo**. En él conviven más de 150 culturas y es el distrito que más rápidamente está evolucionando. La mayoría de los barrios de Queens son residenciales y sus habitantes se identifican mucho con cada uno de ellos. Uno de sus principales atractivos es el parque **Flushing Meadows**, donde se celebra el famoso trofeo de tenis "Abierto de Estados Unidos" desde el año 1978. En el parque también nos encontramos con la famosa Unisphere de Corona Park, una gran esfera o mapamundi de gran tamaño.

Bronx

El Bronx, aparte de ser uno de los barrios más populares de Nueva York, guarda entre sus calles lugares turísticos que se han convertido con el paso de los años en un punto de llegada para los visitantes como el **Estadio de los Yankees**, hogar de los New York Yankees, el Jardín Botánico, considerado el mejor jardín botánico de Nueva York, el Zoológico o la Cabaña de Edgar Allan Poe, última residencia del reconocido escritor.

Puente de Brooklyn

Brooklyn

Probablemente el segundo distrito más conocido de Nueva York. Brooklyn ha sido el lugar de nacimiento de famosos artistas como Barbra Streisand, Woody Allen o deportistas como Michael Jordan.

El **Puente de Brooklyn**, que une Manhattan con Brooklyn, es quizá el puente más famoso del mundo y un principal atractivo turístico. Su construcción finalizó en **1883** con una **duración de 13 años** y se convirtió en el puente colgante más largo del mundo, con una distancia de 1825 metros. La razón por la que se contruyó fue para evitar los problemas que ocasionaba cruzar en barco cuando el río estaba congelado.

Uno de los lugares para disfrutar de la ciudad de una forma no convencional es la isla de **Coney Island**. Muy concurrida, por su tradicional paseo junto al mar, su gran playa y parque de atracciones, que han convertido a la zona como la predilecta de los neoyorquinos para desconectar de la bulliciosa ciudad.

En definitiva, Nueva York es una gran ciudad cosmopolita, capaz de seducir a todo sus visitantes gracias a su arquitectura, costumbres y gente.

Descúbrelo con Club de Vacaciones

- Alojamiento en hotel 3*
- Visita Estatua de la Libertad
- Visita nocturna de Nueva York
- Visita Alto y Bajo Manhattan y Contrastes de Nueva York con Empire State
- 9 comidas incluidas

7 días / 5 noches.
Salida 27 de agosto desde Madrid (consulta otros orígenes)

desde **2.900€** por persona

Consulta condiciones en tu agencia de viajes

Descuento de 100 € si la reserva se realiza antes del 30 de abril

Patrocinado por: IBERIA

Central Park

VENGA A MADRID
Y VIVA TODA LA MAGIA
DE LOS MUSICALES DE STAGE.

Consulte en la agencia las fechas
con paquete de entrada + hotel

Stage
NTERTAINMENT
ESPAÑA

RUTA DE PARADORES POR...
CASTILLA Y LEÓN

León

Castilla y León es la comunidad autónoma española más extensa, y donde se encuentra **más del 60 por ciento de todo el patrimonio arquitectónico, artístico y cultural existente en España.** Cuenta con **9 bienes declarados Patrimonio de la Humanidad, más de 1.000 bienes de interés cultural,** cientos de conjuntos históricos, museos y castillos, algunos de los cuales **considerados de alto valor histórico.** Sus sierras, cordilleras y montes han sido declarados **reserva de la biosfera por la UNESCO.** También existen algunas zonas de especial protección para las aves.

La comunidad autónoma está formada por 9 provincias: Ávila, Burgos, León, Palencia, Salamanca, Segovia, Valladolid y Zamora. Cada una de ellas ellas posee un gran número de **atractivos turísticos para todos los gustos.**

Tordesillas, ciudad de reyes

Situado en la provincia de Valladolid, Tordesillas, fue antiguamente señorío de varias reinas y amantes reales. Protegido por las antiguas murallas de la ciudad, se encuentra el famoso **Monasterio de Santa Clara,** compuesto por el monasterio de las **monjas clarisas,** las **estancias del antiguo palacio** y los **baños árabes.** Sirvió de residencia a **Leonor de Guzman,** amante del Rey Alfonso XI. Posteriormente, **Pedro I** lo cedió a sus hijas Beatriz e Isabel para que lo convirtieran en un convento. Para sumergirse en la historia y disfrutar del encanto de esta localidad, existe una antigua casa solariega ideal para alojarse, hoy en día convertida en Parador. Está situado entre la naturaleza y el paisaje, con una arquitectura de un estilo castellano y rodeado de jardines y espacios interiores.

Carrión de los Condes

La localidad es conocida por sus monumentos románicos, uno de ellos el **Monasterio de San Zoilo**. Fue uno de los primeros monumentos arquitectónicos en la península ibérica del estilo románico cluniacense y **elegido por numerosos nobles para su sepultura** e incluso ha servido de **hospedaje para reyes,** cardenales y obispos.

Burgos, la ciudad del Cid

Es la capital de Castilla y León y posee un gran número de edificios religiosos de estilo gótico, gracias a la importancia de la ciudad durante la Edad Media y la Edad Moderna. La Catedral de Burgos, es un **templo dedicado a la Virgen María** y está considerado **el templo católico de mayor rango en Castilla y León.** Es una de las mayores obras del estilo gótico español y durante siglos ha acumulado todo tipo de obras de arte de arquitectos, escultores y pintores reconocidos. Es **la única catedral española que tiene la distinción** de forma independiente por la UNESCO.

Lerma, la ciudad de los monasterios

La ciudad de Lerma fue declarada conjunto histórico-artístico en 1965 y alberga **el único parador de turismo de la provincia de Burgos,** ubicado en el **Palacio Ducal de Lerma** y considerado **uno de los diez mejores paradores de España**. El palacio es elegante y majestuoso, rodeado de bellas galerías de columnatas de la época de los Asturias.

Zamora, ciudad medieval

Ubicada cerca de la frontera con Portugal, posee conjuntos arquitectónicos de estilo románico, situándola como **la ciudad de mayor número y calidad de templos románicos de Europa.** Sobre la antigua alcazaba musulmana se encuentra el **Parador de Zamora,** un precioso palacio renacentista del siglo XV. Ofrece la oportunidad de descubrir toda la belleza del entorno natural, monumental y artístico que atesora esta tierra. El aroma medieval del interior se combina con el estilo renacentista del patio, la galería acristalada de madera y los escudos heráldicos.

Descúbrelo con Club de Vacaciones

- Autobús desde Madrid
- Alojamiento en el Parador de Tordesillas 4* y Parador de Lerma 4*
- Visita guiada al Monasterio de Huelgas y Santo Domingo de Silos
- Todos los desayunos, almuerzos y cenas en Paradores
- Guía acompañante

5 días / 4 noches.
Salidas 20 de mayo y 14 de octubre desde Madrid

desde **645€** por persona
Consulta condiciones en tu agencia de viajes

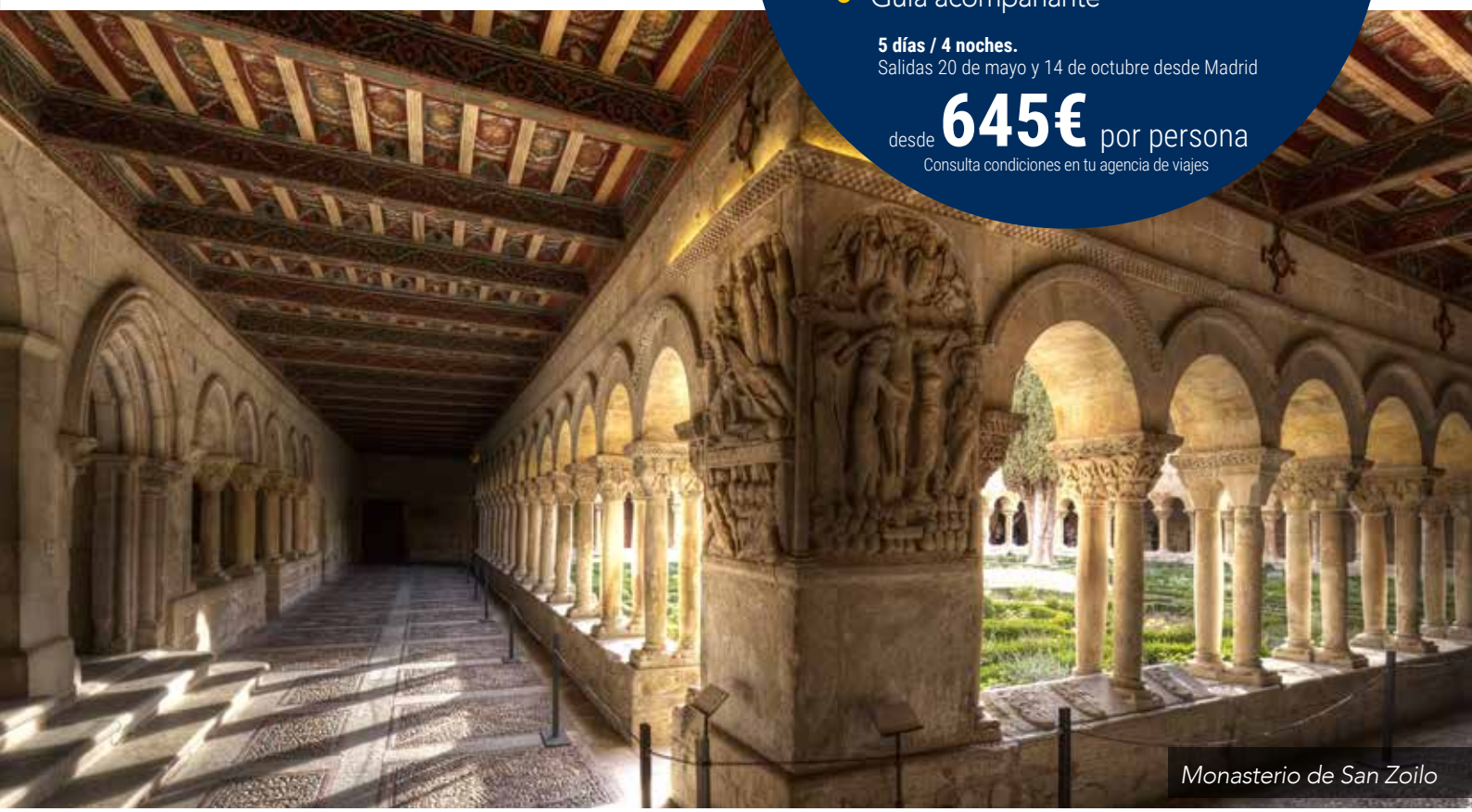

Monasterio de San Zoilo

RUTA DE PARADORES POR... EXTREMADURA

Extremadura es una comunidad autónoma **llena de historia,** con un gran patrimonio artístico y de los mejores conservados. Posee una gran **riqueza cultural** y sus conjuntos históricos han sido declarados Patrimonio de la Humanidad.

Jarandilla de la Vera, entre gargantas de agua

Situada en la provincia de Cáceres, se encuentra el famoso **Monasterio de Yuste** y el **Castillo Palacio de los Condes de Oropesa.** El **Monasterio de Yuste** es el palacio en el que se alojó y murió **Carlos I de España.** Presenta un conjunto arquitectónico de **estilo gótico**, declarado **Patrimonio Europeo** en 2007. El Castillo Palacio de los Condes de Oropesa, también conocido actualmente como el **Parador de Jarandilla de la Vera,** es el castillo-palacio en el que se hospedó durante meses **Carlos I,** mientras aguardaba a la finalización de la construcción de su residencia. En el exterior del hotel se encuentran los torreones, el patio de armas y la piscina, con olivos y naranjos. En su interior se respira un **ambiente de tranquilidad e intimidad** idóneo para una estancia muy especial.

Parque Natural de Monfragüe

En la provincia de Cáceres, se encuentra el **Parque Natural de Monfragüe,** declarado **reserva de la biosfera** por la UNESCO en 2003 y al que atraviesan el río Tajo y Tiétar. En el parque hay **más de 200 especies de animales,** siendo las aves el grupo con mayor abundancia. El parque contiene una gran calidad para la **observación del cielo nocturno,** por lo que podemos observar una imagen preciosa del parque por la noche.

Plasencia, una cita con el pasado

A orillas del Río Jerte, en la provincia de Cáceres, se ubica la localidad de **Plasencia,** enclave estratégico en la **Ruta de la Plata.** El **Parador de Plasencia** es el lugar ideal para conocer la ciudad y los **paisajes naturales que la rodean.** El hotel se ubica en el **convento de Santo Domingo,** construido en el **siglo XV con gruesos muros de piedra,** techos abovedados y una cuidada decoración en su interior de

Mérida

Descúbrelo con Club de Vacaciones

- Alojamiento en el Parador de Jarandilla de la Vera 4* y Parador de Plasencia 4*
- Panorámica del Parque Nacional de Monfragüe
- Todos los desayunos, almuerzos y cenas en Paradores

5 días / 4 noches.
Salidas 3 de junio
y 30 de septiembre

699€
por persona

Consulta condiciones
en tu agencia de viajes

estilo gótico. La ciudad conserva intacta su riqueza patrimonial desde su fundación en el siglo XII y ofrece un **contacto directo con la naturaleza,** por su proximidad al Valle del Jerte, Valle del Ambroz, La Vera y el Parque Nacional de Monfragüe.

Mérida, la Roma española

Conocida como **la Roma española,** contiene un importante legado arqueológico declarado Patrimonio de la Humanidad por la UNESCO. En su conjunto arqueológico romano, destacan sus impresionantes **Teatro y Anfiteatro,** a los que se suman la **Casa del Anfiteatro**, en el exterior del recinto. Sus calles y edificios siguen aportando información sobre el pasado y son capaces de **transportar al visitante a otra época.** Antiguamente, la ciudad era el punto de partida de la **Ruta de la Plata,** hoy en día, compatibiliza la modernización de su centro urbano, con los restos históricos de su pasado y vive un momento de expansión desde que fue nombrada **capital de Extremadura.**

Trujillo, cuna de conquistadores

Es uno de los destinos más bellos y visitados de Extremadura. La Plaza Mayor y su conjunto histórico cuentan con una magnífica arquitectura palaciega, **construida con las riquezas procedentes de América** en la época colonial. El Castillo, situado en la cima de una colina desde donde se puede disfrutar de una **panorámica de la localidad**, y la Iglesia de Santa María la Mayor, son monumentos indispensables en un paseo por Trujillo. La Plaza Mayor es el punto principal de la vida trujillana y acoge acontecimientos multitudinarios, como el Chíviri el domingo santo y la Feria Internacional del Queso.

Gracias a la existencia de numerosos monasterios en Extremadura, podemos disfrutar de un gran número de recetas procedentes de sus cocinas, con platos fundamentalmente cárnicos y compuestos de todo tipo de hortalizas. La producción porcina de esta región, es de una gran calidad, ya que la raza ibérica es criada en plena naturaleza y alimentada con bellotas.

Su gastronomía ofrece las típicas **migas extremeñas,** jamón y solomillo ibérico, **zorongollos,** una ensalada elaborada con tomates y pimientos bañados en sus propios jugos con aceite y ajo, el **cojondongo,** conocido como **gazpacho extremeño,** una refrescante bebida compuesta por tomates, pimientos, cebollas, ajo, pan y aceite de oliva entre otros, y los vinos de **Ribera del Guadiana** propios de la zona, gracias a su gran calidad, forman parte de las guías más prestigiosas del mundo.

Extremadura es **una de las regiones más cautivadoras y a la vez desconocidas** del territorio español, llena de contrastes, en la que podemos ecntrar monumentos históricos de gran valor, naturaleza en estado puro, tradición, cultura y una gastronomía exquisita.

RUTA DE PARADORES POR...
GALICIA

La comunidad autónoma de Galicia, situada al noroeste de la península ibérica, posee **espectaculares paisajes, verdes valles, bosques frondosos** e **impresionantes playas.**

Recorrer sus 1.300 km. de costa, 772 playas y sus rías navegables, permite al viajero vivir una aventura única y sumergirse en la tradición, cultura y naturaleza que esta mágica región nos ofrece.

Santiago de Compostela

Es la capital de Galicia y el destino final de los peregrinos que realizan el famoso **Camino de Santiago.** Su centro histórico ha sido declarado **Patrimonio Cultural de la Humanidad** y lleva siglos atrayendo a visitantes y peregrinos procedentes de todo el mundo. Lo ideal para conocer la ciudad, es recorrer sus calles del centro histórico, y visitar las plazas que rodean la Catedral.

Cambados, patrimonio natural

Es la ciudad santuario del **Albariño, uno de los mejores vinos blancos del mundo**, del pescado y el marisco. Esta villa marinera posee un casco histórico, declarado Bien de Interés Cultural que alberga un grupo de pazos que hacen de la villa **un museo al aire libre,** con casas señoriales y solariegas de la aristocracia gallega. Si el visitante decide alojarse en un edificio de valor histórico y monumental, destaca el **Parador** que fue el antiguo Pazo de Bazán, una **elegante mansión solariega** con un coqueto patio interior con terraza, perfecta para disfrutar del sonido del agua al correr en la fuente de piedra, y de la tranquilidad que ofrece el lugar.

Baiona, riqueza paisajística

Está situada al sur de las Rías Baixas, **rodeada por una preciosa bahía** que la protege del mar abierto. La localidad cuenta con casi 4 km. de playas en las que poder disfrutar de su **fina arena y aguas cristalinas.** La piedra

Santiago de Compostela

de sus calles y edificios y el aroma salado del mar, consiguen convertir a Baiona en un lugar especial para el disfrute de los más exigentes. En la península de Monterreal se encuentra el **Parador de Baiona.** La fortaleza brinda sus **murallas para pasear**, descansar, o tomar algo frente al mar. Las espectaculares escaleras de piedra situadas a la entrada son ejemplo de **la majestuosidad de esta fortaleza medieval** que hacen de este un lugar único.

Santo Estevo, rodeado de bosques mágicos

En el corazón de la **Ribeira Sacra, espacio natural** en el interior de Galicia, se esconde entre una gran verde arboleda el **Monasterio de Santo Estevo,** convertido hoy en un precioso **Parador.** Se cree que el origen del monasterio se remonta a los **siglos VI y VII.** En él se aprecian claramente los estilos barroco y románico, con tres impresionantes claustros, uno románico, uno gótico y otro renacentista, por los que se podrá pasear en noches tranquilas, bajo tenue iluminación y con un leve sonido de música religiosa. La belleza y monumentalidad del edificio han hecho que fuese declarado **Monumento Histórico Artístico** en el año 1923.

Los sabores de la gastronomía gallega, están presentes en **los mejores restaurantes del mundo**. El principal atractivo de su cocina es la **variedad de ingredientes** y la forma de cocinar **familiar, artesanal y pausada** sin perder la **esencia de la tradicional hospitalidad** que ofrece su gente.

Galicia es una región fascinante donde las playas, los **bosques mágicos**, las **curiosas tradiciones**, las **leyendas** de sus pueblos y la **exquisita gastronomía**, hacen de esta región un **destino turístico imprescindible** donde todo visitante desea volver.

Descúbrelo con Club de Vacaciones

- Alojamiento en el Parador de Cambados 4* y Parador de Santo Estevo 4*
- Visita a la Catedral de Santiago de Compostela
- Crucero por los Cañones del Sil
- Almuerzo en el Parador de Santiago, Baiona y Cambados

5 días / 4 noches.
Salida 16 de septiembre desde Madrid

775€ por persona
Consulta condiciones en tu agencia de viajes

RUTA DE PARADORES POR...

LA RIOJA

La Rioja es la comunidad por excelencia con más **fama internacional por la calidad de sus vinos.** Está situada al norte de la península ibérica abarcando parte del valle del Ebro y es conocida como **"La región de los siete valles"**, ya que **desde sus montañas descienden 7 ríos hacia el Ebro**. A lo largo de la historia ha sido tierra de fronteras, batallas, culturas y civilizaciones.

En **Santo Domingo de la Calzada**, una comarca de La Rioja Alta, existe una catedral considerada como Bien de Interés Cultural y declarada Monumento histórico-artístico perteneciente al **Tesoro Artístico Nacional**. Cerca de la catedral destaca un gran edificio histórico, antiguamente hospital del siglo XII, construido para acoger a los peregrinos que recorrían el Camino de Santiago. Hoy en día es un **Parador de turismo**, de estilo regio y elegante, con **majestuosos salones** y un vestíbulo repleto de arcos artesonados de madera de estilo gótico. Gracias a su ubicación en plena **Ruta Jacobea**, es un lugar idóneo para practicar turismo rural.

En San Millán de la Cogolla, nos encontramos con los famosos **Monasterios de Suso y Yuso**. Tienen una enorme importancia artística, religiosa y literaria, ya que en estos monasterios aparecieron las primeras anotaciones escritas en euskera. El **Monasterio de Suso** proviene de los tiempos en los que llegaron los visigodos a la península y fue construido alrededor de una cueva rupestre. Ha sufrido diferentes ampliaciones debido a los cambios sucedidos en la historia. El **Monasterio de Yuso**, fundado en 1053 por el **Rey García Sánchez III de Navarra**, fue construido en estilo románico pero reconstruido en su totalidad en el siglo VI en estilo herreriano. El 4 de diciembre de 1997, ambos monasterios fueron declarados **Patrimonio de la Humanidad en Europa**, confirmando su valor universal.

En **Calahorra,** a orillas del río Ebro, se encuentra el **Parador de Calahorra.** Un **elegante edificio rojizo** que contrasta con el verde intenso del jardín que lo rodea. En Calahorra, zona vinícola, existen **fantásticas bodegas** donde se elaboran los exquisitos caldos riojanos. Merece la pena dar un paseo por el centro histórico y **dejarse sorprender por su catedral,** el casco antiguo musulmán, el arco romano, la iglesia de San Andrés, la plaza del Raso, el foro romano, el

> "La región de los siete valles"

Descúbrelo con Club de Vacaciones

- Alojamiento en Parador de Calahorra 4* y Parador de Santo Domingo 4*
- Visita a una bodega con degustación
- Visita del Palacio Real de Olite, Monasterio de Sta. Mª la Real, Monasterios de Suso y Yuso, Catedral Sto. Domingo de la Calzada.

5 días / 4 noches.
Salida 21 de octubre

695€ por persona
Consulta condiciones en tu agencia de viajes

Palacio Real de Olite

museo municipal o el convento de las Carmelitas.

A 42 km. de Pamplona, se encuentra la localidad de **Olite,** destaca el **Palacio Real,** construido entre los siglos XIII y XIV. Fue una de las sedes de la **Corte del Reino de Navarra** y elegido como **la primera maravilla medieval de España**, sus jardines, altas murallas y torres y le hicieron a ser considerado **uno de los más bellos de Europa** por su espectacular y mágica silueta.

La **gastronomía** es uno de los grandes atractivos de La Rioja, en la que hay gran variedad de **ingredientes naturales** gracias a su tierra fértil de abundantes huertas al paso del río Ebro. En sus platos abundan los derivados del pimiento rojo, la carne y las legumbres. La Rioja es **la escapada perfecta**, donde poder encontrar la paz en los frondosos viñedos de la región, perderse entre sus históricos monumentos, saborear la exquisita gastronomía o disfrutar de unos días de relax en los alojamientos con más encanto.

ESCÁPATE A...

MURCIA

DISFRUTA DE LA CIUDAD DE MURCIA Y DEGUSTA SU PASTEL TÍPICO

Recorre la ciudad de Murcia y disfruta de una degustación de pastel de carne en una de las plazas más emblemáticas, la Plaza de las Flores.

CARTAGENA

ADÉNTRATE EN LA ANTIGUA CIUDAD ROMANA

Pasea por las antiguas calzadas de Carthago Nova, recorre los ambientes de las termas del puerto y cómo eran los banquetes en el imperio romano visitando el Edificio del Atrio con sus altos muros y decoraciones pictóricas o sumérgete en los cultos mistéricos a los dioses egipcios Isis y Serapis en su santuario.

LORCA

LOS RINCONES DE UNA ALCAZABA MEDIEVAL

El Castillo de Lorca marcó durante varios siglos la frontera entre dos mundos, el musulmán del reino nazarí de Granada y el cristiano de Castilla. De aquella época aún quedan los restos de los aljibes morunos, las torres cristinas del Espolón y Alfonsina, caballerizas y construcciones del siglo XIX.

MURCIA - LA UNIÓN

VIAJA EN EL "TREN MINERO" Y RECORRE MÁS DE 4 KM. DE GALERÍAS

Una visita donde conocerás el proceso de la antigua industria minera, viajando en el "Tren Minero" y recorriendo los más de 4.000m^2 de galerías de la Mina Agrupa Vicenta

CARTAGENA

EL MAYOR DESCUBRIMIENTO EN LAS ÚLTIMAS DÉCADAS

El Teatro Romano, uno de los mayores de la Hispania Romana con capacidad para 7.000 personas. Te adentrarás en uno de los descubrimientos más sorprendentes de la ciudad en las últimas décadas.

LORCA

UN CRISOL DE CULTURAS DESDE HACE 5.000 AÑOS

Recorre con un guía oficial los lugares más emblemáticos de Lorca mientras descubres las historias de esta cuidad. Descubre la belleza de sus monumentos, pasea por sus calles llenas de rincones con encanto y escucha las leyendas que han hecho de La Ciudad del Sol el hogar de civilizaciones.

ANDALUCÍA

CÁDIZ, EXPERIENCIAS QUE DEJAN HUELLA

La provincia de Cádiz está situada al sur de la comunidad autónoma de Andalucía, siendo la ciudad de Cádiz su capital. A lo largo de la historia han pasado **varias culturas** por esta tierra dejando **restos arquitectónicos, pinturas rupestres y monumentos** por sus diferentes municipios.

Uno de los monumentos más famosos es la **Catedral de Cádiz,** que se comenzó a construir en 1722 y no se terminó hasta 1838. Es un edificio de **estilo barroco y neoclásico** ubicado al borde del mar y **visible desde cualquier punto de la ciudad**. A tan sólo 24 km. de la capital se encuentra **Chiclana de la Frontera**, situada en la Costa de la Luz y en la famosa **Ruta del Vino**. Este municipio está rodeado de **magníficas playas y un envidiable entorno natural**. En la Plaza Mayor de la ciudad se ubica el **Museo de Chiclana**, donde el visitante podrá descubrir el pasado de la ciudad, **desde la prehistoria hasta la época contemporánea**. Una de las atracciones turísticas más populares y visitadas, incluso para visitantes de la propia Andalucía, son los **campos de viñedos**. Las bodegas ofrecen visitas para conocer el **proceso de elaboración de los vinos**, fabricados de manera **artesanal**, usando el mismo método durante generaciones.

En la localidad de Chipiona se encuentra la famosa **Basílica de la Virgen de Regla**, construida sobre una antigua fortaleza y con un gran número de devotos. **Las playas**, situadas cerca de la basílica, ofrecen diversas **ventajas saludables** debido al **alto nivel de yodo de sus aguas**. Uno de los monumentos más famosos de la ciudad es el **faro de Chipiona**. Situado en el extremo más occidental de la localidad y considerado **el más alto de España** y **uno de los más altos del mundo** con una altura de 69 metros. El faro señala a los barcos la entrada del río Guadalquivir y sirve como baliza para los aviones, ya que **su luz alcanza la misma distancia en vertical que en horizontal**, emitiendo un destello cada 10 segundos con un alcance de 30 millas náuticas.

A 85 km. del estrecho de Gibraltar, se encuentra **Jerez de la Frontera**, el municipio más poblado de la provincia de Cádiz. Desde hace siglos, es **internacionalmente conocida como la capital del vino** y es un principal atractivo para la crianza del **caballo jerezano** desde el siglo XV. La Fundación Real Escuela Andaluza del Arte Ecuestre de Jerez, fundada en 1973, tiene como objetivo el mantenimiento de la doma tradicional y del caballo andaluz. Las instalaciones que la forman son el Palacio Duque de Abrantes, el Museo de Arte Ecuestre, el Museo del Enganche y un picadero cubierto donde realizan competiciones y exhibiciones. El famoso espectáculo **"Cómo bailan los caballos andaluces"** recibe más de 100.000 visitas al año, siendo un **referente nacional y conocido en todo el mundo**.

Cerca del Cabo de Trafalgar, se encuentra una **población pesquera** llamada **Barbate,** dedicado especialmente a la **pesca del atún** mediante el arte tradicional de la almadraba, un arte de pesca de origen fenicio. El municipio tiene 25 km. de costa en los que se encuentran algunas de **las playas más espectaculares** de la provincia de Cádiz como la Playa de Zahara de los Atunes. La ciudad cuenta con el **Museo del Atún,** un espacio para dar a conocer esta tradición ancestral en toda la costa, y donde se puede disfrutar de **degustaciones** para saborear los diferentes **productos elaborados artesanalmente**.

Vejer de la Frontera

Situado en el marco geográfico del **Parque Natural de la Bahía de Cádiz,** nos encontramos con la localidad de **San Fernando de Cádiz**. La ciudad está sobre una isla separada de la península por el caño Sancti Petri y conectada por el **puente Zuazo**. En el edificio Carlos III se encuentra el **Museo Naval de San Fernando**, propiedad del Ministerio de Defensa y periférico del Museo Naval de Madrid. Cuenta con más de 20 salas teniendo como objetivo repasar **la historia de la Marina Española**, los viajes marítimos, descubrimientos destacados, construcción naval, náutica, arqueología subacuática y el patrimonio marinero. A unos 8 km. de Barbate, se encuentra **Vejer de la Frontera**, un pueblo que forma parte de la conocida **"Asociación de Los Pueblos Más Bonitos de España"**. Su centro histórico amurallado fue declarado **conjunto histórico-artístico** en el año 1976. Actualmente es uno de los más bonitos y mejor conservado, y cuenta con una **muralla que rodea todo el pueblo**, adaptándose a las irregularidades del terreno y flanqueada por cuatro puertas y tres torres. En su interior aguarda el **Castillo**, construido en el siglo XI y desde cuyas almenas se observan **unas vistas espectaculares**.

El Puerto de Santa María, conocida como **la Ciudad de los cien Palacios**, está ubicada en la desembocadura del río Guadalete. En la ciudad han habitado **un gran número de diferentes civilizaciones**, dejando a su paso un legado monumental muy atractivo. Posee edificios religiosos y civiles con **influencias romanas y árabes**. En el patrimonio histórico-artístico de la ciudad se pueden observar varios estilos como gótico, mudéjar, barroco, rococó, neoclásico, etc. La ciudad es mundialmente conocida por ser **la cuna de Rafael Alberti**, una de las figuras de la Generación del 27, haciendo posible un nuevo Siglo de Oro en la literatura española.

La gastronomía de la provincia de Cádiz se caracteriza por sus **variados ingredientes** culinarios. Sus platos son un retrato de las aportaciones que hicieron los **diferentes viajeros con alimentos de otros mundos**, traídos con el descubrimiento de América y de las orillas más lejanas del mar Mediterráneo. Destacan los guisos marineros con cazón, corvina y rape y pescados como urtas, doradas y pargos... sin olvidar los mariscos, langostinos, galeras de Sanlúcar, gambas de la bahía, ortiguillas, erizos y ostiones.

En la costa atlántica destaca el atún procedente de la almadraba, en la costa mediterránea abundan los espetos de sardinas y en el interior la variedad de guisos de "cuchara".

En todas las comidas es indispensable el **aceite de oliva de la Sierra de Cádiz**, con denominación de origen desde el 2002.

Los quesos de la Sierra de Cádiz, reconocidos internacionalmente, son elaborados de forma artesanal a partir de leche de la cabra autóctona de la Sierra de Grazalema, contando con innumerables premios gastronómicos.

La provincia de **Cádiz enamora a cualquiera que la visita**, con sus calles llenas de fuentes y flores, la belleza de sus caballos, conjuntos históricos, pintorescos rincones y auténticas denominaciones de origen.

Descúbrelo con Club de Vacaciones

- Alojamiento en hotel 4*
- Exhibición de baile ecuestre en la Real Escuela Andaluza y fiesta rociera
- Guía acompañante para todas las excursiones
- Visita de Vejer, Barbate, Chipiona, Jerez, Grazalema, Arcos de la Frontera, San Fernando, Chiclana...

7 días / 6 noches.
Consulta fechas de salida y orígenes

desde **535€** por persona

Consulta condiciones en tu agencia de viajes

Playa de Bolonia (Zahara de los Atunes)

TE RECOMENDAMOS
DESTINOS PARA LOS MÁS...

...AVENTUREROS

Cáceres - Viaja hasta el siglo XII y conoce el Cáceres de las Tres Culturas descubriendo las huellas de las civilizaciones árabe, judía y cristiana.

Marruecos - Vive experiencias únicas y enriquecedoras mientras descubres una cultura diferente.

Moros y Cristianos en El Campello - Calles repletas de música y luz gracias a los desfiles y representaciones de esta histórica tradición.

...TRANQUILOS

Santander - Descubre esta apacible ciudad recorriendo su centro histórico y principales monumentos.

Lagos de Italia - Como en un cuento de hadas los encantadores pueblos de las orillas de los lagos te maravillarán por su belleza y variedad.

Descubre Huelva - Tierra de sol, playas, minas, conquistadores, espacios naturales, gastronomía y tradiciones.

...HISTORIADORES

Granada - La Alhambra, la Alcazaba, los Palacios Nazaríes, los Jardines del Generalife, las Alpujarras, el flamenco, sus tapas, su gente…

Grecia clásica - Encrucijada mágica de culturas, mitos, leyendas y civilizaciones que fascinan a todos sus visitantes.

Ruta de Paradores por La Rioja - Recintos históricos donde alojarse, rincones místicos para descubrir rodeados de paisajes difíciles de describir.

...SOÑADORES

Oporto - Fascínate con los barrios de esta ciudad y descubre sus puentes a bordo de un crucero.

Nueva York - La ciudad de la magia y los sueños cumplidos. Visita la ciudad de los rascacielos y déjate seducir por su gente y sus costumbres.

Conoce Navarra en hoteles con encanto - Un viaje por el Reino de Navarra, un lugar que te sorprenderá de sur a norte.

EUROPA OCCIDENTAL

ALEMANIA

PATRIMONIO HISTÓRICO

Alemania es el país por excelencia donde habitaron un gran número de **pensadores, músicos y hombres ilustres** que contribuyeron al desarrollo e la humanidad. El país está situado en el centro de Europa, posee una extraordinaria cultura, exquisita gastronomía y cientos de monumentos históricos en los que poder **adentrarse en la historia de sus ciudades** más importantes.

Berlín, diversidad cultural

Es la **capital de Alemania** y supera en extensión a ciudades como París y Londres, siendo **escenario de numerosos acontecimientos históricos** importantes durante los últimos años. La mayoría de sus edificios fueron destruidos durante la Segunda Guerra Mundial, pero gran parte de ellos han sido completamente reconstruidos. El **Muro de Berlín**, dividió trágicamente la capital durante 28 años y la parte más importante que se ha mantenido en pie se encuentra en la **East Side Gallery**. Los restos del muro han sido decorados con pinturas e ilustraciones que reflejan los acontecimientos ocurridos. La **Puerta de Brandenburgo** es la antigua puerta de entrada a la ciudad y **uno de los principales monumentos** de Berlín. En las cercanías también se encuentran el **Reichstag** y la **Potsdamer Platz**.

Múnich, la ciudad de las tabernas

Se encuentra sobre el río Isar, al norte de los Alpes Bávaros y es **la ciudad más importante del estado de Baviera**. En 1327, la ciudad fue destruida por un gran incendio, pero poco después fue mandada reconstruir por Luis IV de Baviera. A pesar de todo, **conserva gran parte de sus monumentos históricos más importantes**.

La céntrica **Plaza de Marienplatz** es el corazón de la ciudad y uno de los puntos más importantes y queridos.

En ella se encuentran edificios tan importantes como el ayuntamiento, el monumento más significativo de Múnich. El **Palacio de Nymphenburg** es otra visita fundamental que no puede faltar en un paseo por Múnich. Fue construido como residencia de verano para la **familia Wittelsbach** y sus inmensos jardines y el estilo barroco hacen que el Palacio sea un lugar impresionante.

Dresde, capital de Sajonia

Se encuentra situada en el Valle del río Elba, el cual atraviesa toda la ciudad y es conocida como la **"Florencia del Elba"**. Su privilegiada situación geográfica, la naturaleza que la rodea y el conjunto monumental, hace que sea una de las ciudades más bellas del este de Alemania, ya que más del **62 por ciento de su territorio son áreas forestales**. Uno de los monumentos más antiguos e importantes de Dresde, es el **Palacio Real**, construido en el año 1200.

El edificio ha servido como residencia de los **electores y reyes de Sajonia** y alberga una de las principales **galerías de arte**, además de una colección de **joyas arquitectónicas**. En la reconstrucción posterior al bombardeo de Dresde en 1945 que se inició después de la Segunda Guerra Mundial, se añadieron muchos elementos modernos y concluyó en 2013 tras convertirse en el **Palacio de las Artes y las Ciencias**.

Bamberg, ciudad medieval

Esta preciosa ciudad medieval se encuentra en la región de Baviera a orillas del río

“pueblos medievales,
paisajes pintorescos y
ciudades cosmopolitas”

Dresde

Regnitz. La ciudad está asentada sobre **siete colinas,** por lo que es conocida como la **"Roma de Franconia"**. Es uno de los pocos lugares que no fueron destruidos por los bombardeos de la Segunda Guerra Mundial y conserva su aspecto original de la Edad Media y el Barroco. El antiguo ayuntamiento es uno de los iconos referentes de la ciudad y el lugar más fotografiado. Se encuentra en el puente peatonal sobre el río Regnitz y fue construido en 1386. Según la historia, en la **Edad Media**, el príncipe-obispo de Bamberg se negó a conceder un espacio para la sede de gobierno, por ello, **los ciudadanos crearon una pequeña isla artificial** en medio del río, para edificar el **Altes Rathaus**.

Sin duda, Bamberg, con sus edificios en perfecto estado de conservación, es capaz de **transportar al viajero al pasado y sumergirlo en la historia y las leyendas del lugar**.

Núremberg, un museo al aire libre

Es la ciudad más grande de Baviera después de Múnich y el **reflejo de la historia alemana**. Su casco histórico, al estar rodeado por una **muralla medieval de más de 5 km.** y bajo la protección de su castillo, hizo que en la ciudad surgieran artes, oficios y un espíritu de libertad. En Núremberg se podía vivir mejor y enriquecerse con más facilidad que en cualquier otro lugar y así ha seguido siendo a lo largo de los siglos. Sus espectaculares **calles empedradas** a orillas del Río Pegnitz y de un estilo medieval perfectamente conservado, reciben al viajero con un ambiente muy acogedor. Cuenta con decenas de **biergarten,** famosas terrazas donde probar su cerveza y puestecillos callejeros con lo mejor de su gastronomía como las célebres *3 im Weggla* (salchichas en un bocadillo con mostaza o rábano picante) o el *Lebkuchen* o pan de especies y jengibre.

Berlín

Rothenburg ob der Tauber, un pueblo de cuento de hadas

Es una atracción turística de fama mundial y **uno de los sitios más visitados de Alemania**. Posee una arquitectura difícil de igualar, ya que su casco antiguo está perfectamente conservado, con **estrechas callejuelas** adoquinadas, plazas con **casas de entramados de madera** y pintorescos edificios. Una de las imágenes más reconocidas es la esquina del Plönlein, una plazuela en la Schmiedgasse. La ciudad también ha aparecido en varias producciones de cine y fue la **inspiración para algunas películas de Disney**, dejando volar la imaginación. Es posible trasladar al visitante a otras épocas de caballeros, princesas, magos y leyendas.

Alemania es una excelente opción para una escapada o unas vacaciones, con pueblos medievales, paisajes pintorescos en la montaña y ciudades cosmopolitas y modernas, que ofrece una gran variedad de lugares para todos los gustos.

Descúbrelo con Club de Vacaciones

- Alojamiento en Hoteles NH
- Visitas con guía local en Bamberg, Dresde, Berlín, Potsdam, Núremberg, Rothenburg ob der Tauber y Múnich
- Almuerzo en una típica cervecería
- Guía acompañante

8 días / 7 noches.
Salidas 5 de julio y 5 de septiembre (consulta orígenes)

desde **1.399€** por persona
Consulta condiciones en tu agencia de viajes

“Grecia, cuna de la civilización occidental”

Atenas

EUROPA MEDITERRÁNEA

GRECIA CLÁSICA

ENCRUCIJADA DE CULTURAS

Grecia es uno de los países más impresionantes del mundo, gracias a sus innumerables lugares turísticos completos de arte y cultura que inundan los rincones de su geografía. Se encuentra en la zona sureste del continente europeo, y forma parte de la Unión Europea desde 1981. Se caracteriza por su gran historia que data de los primeros siglos de la humanidad, su desarrollo del arte y la cultura así como su trascendencia en el tiempo.

Cuna de la civilización occidental, podemos encontrar lugares mágicos, donde cultura e historia se unen en un entorno único. Los griegos **trajeron el teatro, la democracia, la filosofía, las matemáticas y la historia a Occidente**. La Antigua Grecia recibió otras civilizaciones, como la romana, bizantina y otomana. Por este motivo, podemos encontrar vestigios de estas importantes civilizaciones en cualquier parte del país.

Un país legendario, donde la leyenda, la imaginación y los restos ocultos de los dioses del Olimpo griego reaparecen entre las ruinas y el crisol de culturas milenarias que es la Grecia Antigua. País de rica gastronomía, que acoge y ayuda a todo aquel que lo visita.

Grecia es un **conglomerado de numerosas islas y tierra firme rodeada por el Mar Egeo y el Mar Jónico** con pueblos pintorescos y fascinantes paisajes, todo ello plagado de yacimientos arqueológicos y ruinas de multitud de periodos históricos, desde la prehistoria a los tiempos bizantinos. Algunos de los lugares más fascinantes de Grecia son la **Acrópolis** de Atenas, el antiguo **Templo de Delfos**, los asentamientos de Creta o sus increíbles playas e islas con horizontes de azul turquesa.

Atenas

Su capital, **Atenas**, es una ciudad moderna a pesar de sus más de 3.000 años de historia y es el centro de la vida económica, política y cultural del país. **Cuna de grandes artistas y filósofos de la antigüedad**, Atenas tuvo un papel esencial en el desarrollo de la democracia y la cultura occidental.

Repleta de alegres plazas con multitud de tabernas típicas y engalanada por sus majestuosos e inspiradores monumentos y sus museos arqueológicos, no existe un lugar como Atenas para sumergirse en la magia de los grandes templos.

La **Acrópolis** es el emblema de Atenas y el conjunto arquitectónico más importante de la ciudad. Allí se encuentran algunos de los monumentos históricos más representativos de la Antigüedad Clásica, como el **Partenón**. Visitar la Acrópolis permite admirar, además de la ciudad en su totalidad, divisar las islas vecinas y los montes del Peloponeso.

En otra pequeña colina se encuentra el **Ágora**, núcleo de la ciudad y centro de la actividad social y comercial. Todavía están en pie el **Templo de Hefesto** y la **Stoá de** Átalo.

El típico barrio de **Plaka** es fascinante, se trata de uno de los más antiguos de la ciudad e invita a recorrer sus calles peatonales repletas de comercios, restaurantes, bares y plazas con maravillosas vistas a la famosa Acrópolis.

Monasterios de Meteora

Meteora es uno de los lugares **más insólitos e inolvidables del mundo**. Fue uno de los centros monásticos más importantes del mundo y uno de los principales de la iglesia ortodoxa.

Es un panorama único en la llanura de Tesalia. **Meteora significa en griego "suspendidos en el aire"** o **"en lo alto de los cielos"**, y de aquí el nombre de los monasterios, que parecen gravitar, encaramados en lo alto de torres naturales de roca. Asomados al precipicio, su construcción **desafía la gravedad y el sentido común**.

El paisaje es abrumador: en medio de un valle, unos colosos de piedra se erigen a más de 600 metros de altura. En sus cumbres, se elevan monasterios de hasta siete siglos de antigüedad.

Durante la Segunda Guerra Mundial sufrieron serios daños por los bombardeos alemanes y quedan en pie 13 de los monasterios originales, 6 de los cuales se pueden visitar.

Su peculiaridad y valor histórico vienen acreditados por el reconocimiento de la UNESCO, que en 1989 los designaron como Patrimonio de la Humanidad.

Islas griegas

Cada isla griega es única y distinta, **un mosaico de islas y archipiélagos**, sembradas de playas de agua turquesa, espectaculares paisajes, rica gastronomía e historia que son como un imán que atrae a visitantes de cualquier rincón del planeta. **Santorini**, una de las islas más bellas y famosas del Mar Egeo, es **la joya de las Islas Cícladas**. Es absolutamente diferente a todas las islas griegas ya que su configuración geológica le da una belleza salvaje y única. La isla toma su forma actual tras hundirse la caldera de un enorme volcán. La **arquitectura única colgada en el borde del acantilado**, con vistas a la caldera y al Mar Egeo, y los excepcionales monumentos hacen de Santorini un destino imprescindible. **Mykonos**, es probablemente **la más famosa y cosmopolita de las islas griegas**. Aquí, las colinas se combinan con playas magníficas con un paisaje verdaderamente único.

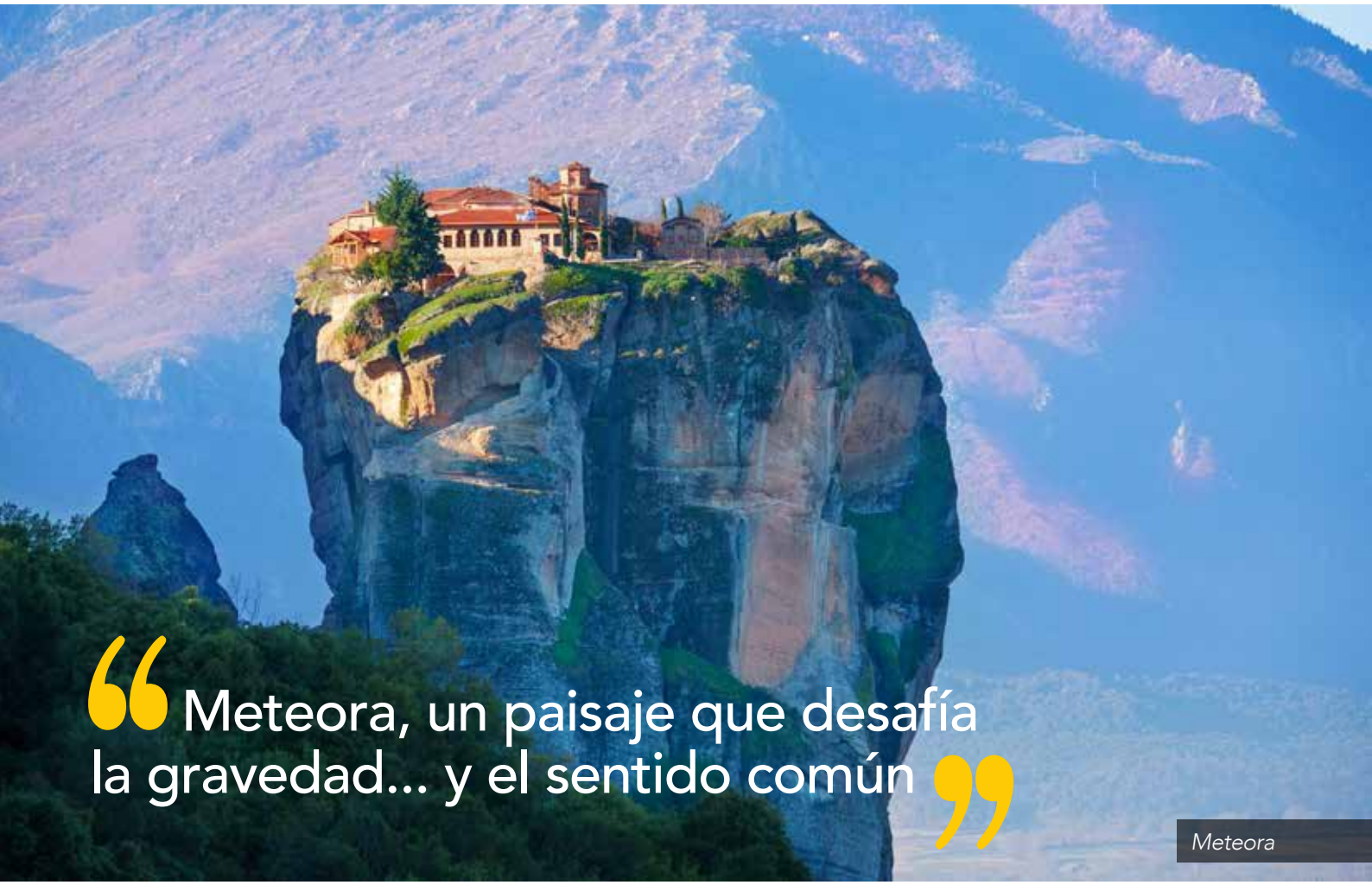

"Meteora, un paisaje que desafía la gravedad... y el sentido común"

Meteora

Santorini es la joya de las Islas Cícladas

Santorini

Gran parte de su fama se debe a la **belleza de su capital**, **Chora**, que permanece cerrada al tráfico durante casi todo el día, lo que facilita el paseo por sus calles. Tiene una imagen muy diferente a la de la mayoría de las ciudades del resto de islas. Se desarrolla en un terreno llano, con su colorido puerto, **construcciones de forma redondeada y casas rigurosamente blancas** con puertas, ventanas y balcones de madera pintados de colores muy vivos, lo cual crea una atmósfera muy vivaz. Entre las casas se encuentran pequeñas iglesias, tiendas de souvenirs y productos típicos. Uno de los barrios más pintorescos de la ciudad es la famosa **Pequeña Venecia**.

Creta es la más grande de las islas griegas, **repleta de historia y mitología**. La isla de la increíble civilización minoica de hace ya cuatro mil años es mezcla de mito y leyenda. Se dice que Zeus nació en la isla y que uno de sus hijos, Minos, el rey minoico del espléndido **Palacio de Knossos**, tenía al Minotauro encerrado en un laberinto.

Grecia es una **tierra emocionante** que se ofrece en su totalidad a sus visitantes. Su **belleza** es **única en el mundo**. El país helénico es sol, mar, paisajes inolvidables y áreas arqueólogicas que aún hoy, conservan recuerdos de un pasado glorioso.

Descúbrelo con Club de Vacaciones

- Alojamiento en hoteles 4*
- Pensión completa
- Visita de la Acrópolis
- Visita de Delfos y Monasterios de Meteora
- Crucero por las islas griegas

8 días / 7 noches.
Salidas 5 de julio y 20 de septiembre (consulta orígenes)

desde **1.940€** por persona
Consulta condiciones en tu agencia de viajes

IBERIA
Cada día es el primer día

Hola San Francisco
Hola Nicaragua

Abrimos nuevas rutas a San Francisco y Nicaragua. Tres vuelos directos a la semana para que explores nuevas ciudades en la compañía más puntual del mundo.

Comienza la aventura.

La aerolínea más puntual del mundo 2016 y 2017

FlightGlobal

oneworld